

PROTOCOLLO OPERATIVO
per i Medici di Famiglia (MMG)

Figura 1. Schema di flusso della rete informativa per la prevenzione degli effetti del caldo sulla salute per il Comune di Roma



* *CCN= Centro di Competenza Nazionale*

Fig.2 Schema di flusso della rete informativa per la prevenzione degli effetti del caldo sulla salute per la Asl RME



Figura 3. Bollettino del sistema di allarme HHWW di Roma



Dipartimento di
Epidemiologia ASL RME

Centro di competenza nazionale
Dipartimento della Protezione Civile

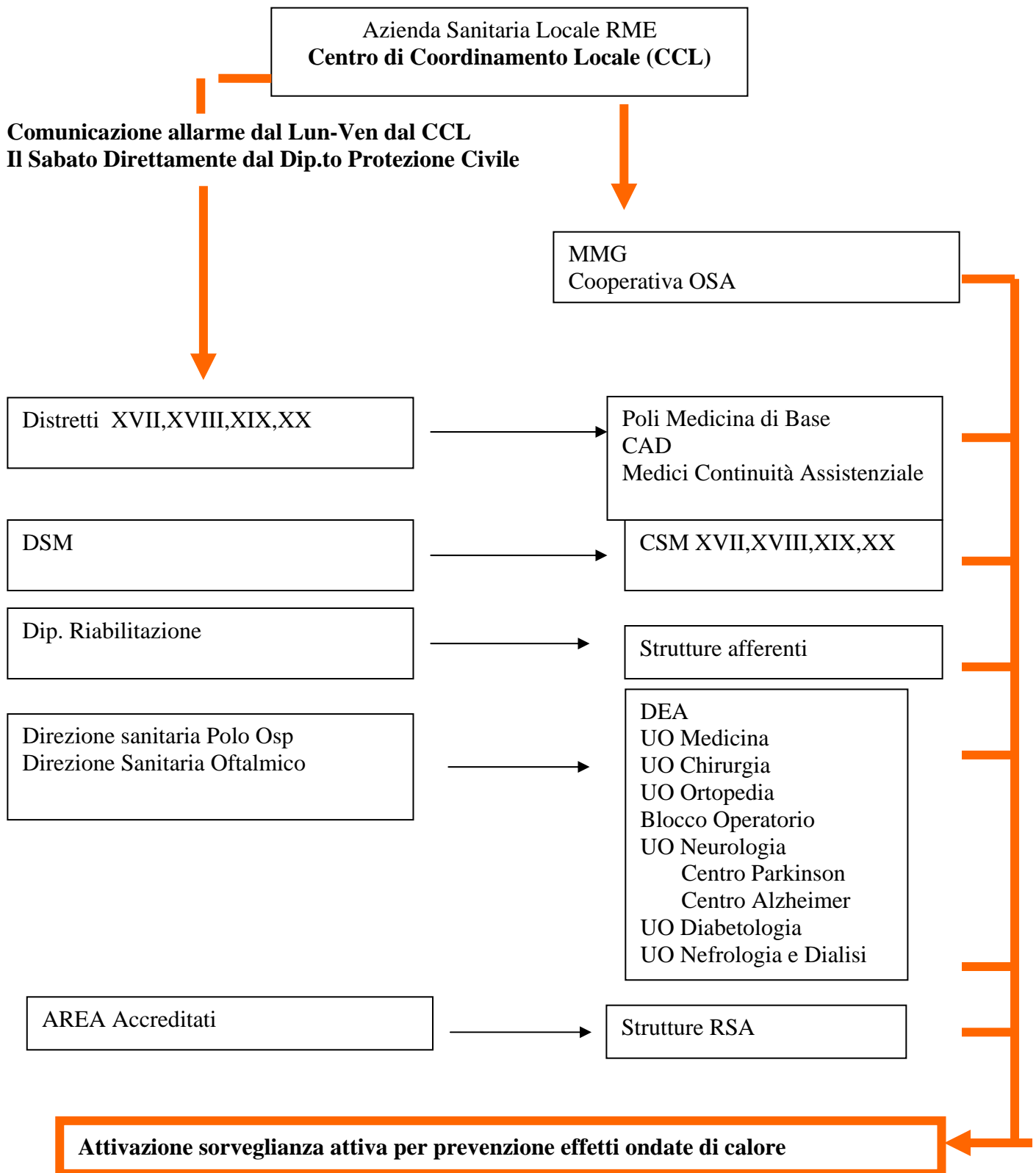
Bollettino per la Città di Roma

*Sistema allarme per la prevenzione degli effetti
ondate di calore sulla salute*

| Previsione per il giorno | 01-07-2005 | 02-07-2005 | 03-07-2005 |
|----------------------------|------------------|------------------|------------------|
| | LIVELLO 2 | LIVELLO 1 | LIVELLO 0 |
| Temperatura ore 6:00 | 24.0 | 18.5 | 18.0 |
| Punto di Rugiada ore 6:00 | 23.0 | 13.0 | 14.6 |
| Temperatura ore 12:00 | 28.2 | 27.9 | 30.3 |
| Punto di Rugiada ore 12:00 | 20.0 | 13.6 | 15.5 |
| Temperatura max. percepita | 31.5 | 27.9 | 31.1 |
| Massa d'aria | MT | DM | DM |

MESSAGGIO SMS

Sistema di prevenzione effetti del caldo sulla salute prevede: allarme per il giorno 01/07, attenzione per il 02/07, nessun allarme per il 03/07

Legenda:

| | |
|---------------------|--|
| Livello 0 | Non sono previste condizioni meteorologiche associate ad incrementi di rischio per la salute della popolazione |
| Livello 1 | Condizioni climatiche a rischio previste (24,48,72 ore) |
| Livello 2 | Condizioni climatiche a rischio previste (24,48 ore) |
| Livello 3 | Condizioni climatiche a rischio (livello 2) persistono per più di 2 giorni consecutivi |
| Masse d'aria | DM= Moderato Secco, DP= Polare Secco, DT= Tropicale Secco, MM= Moderato Umido, MP= Polare Umido, MT= Tropicale Umido, MT+= Tropicale Umido+, TR= Transizione |

Importante: per consentire l'attivazione di interventi di prevenzione, il primo giorno di livello 2 verrà sempre preceduto da un giorno di livello 1

E' possibile consultare il bollettino sul sito web del
 Dipartimento Protezione Civile www.protezionecivile.it
 Agenzia di Sanità Pubblica www.asplazio.it
 Regione Lazio www.regione.lazio.it
 Comune di Roma www.comune.roma.it
 Asl RME www.asl-rme.it

Fig.4 Schema di flusso per la validazione dell'anagrafe

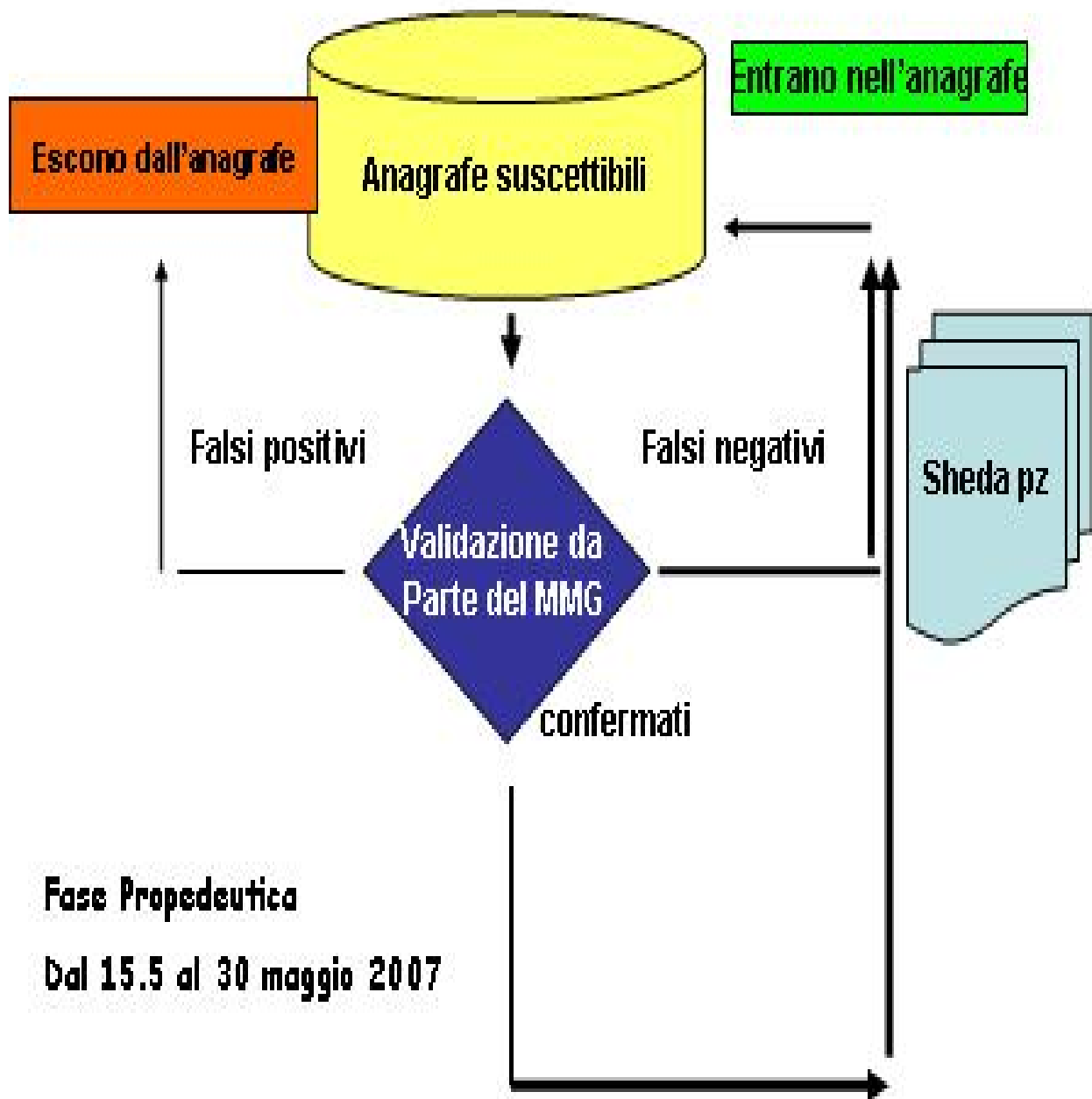

PIANO OPERATIVO MMG

| | |
|---|--|
| <p><i>Fase propedeutica</i></p> | <p><i>entro il 15/05</i></p> <ul style="list-style-type: none"> • Acquisisce l'elenco dei propri assistiti ultra65enni, con l'indicazione per ciascuno del livello di rischio, elaborato dal Dipartimento di Epidemiologia <p><i>entro il 31/05</i></p> <ul style="list-style-type: none"> • Formalizza l'adesione al programma con apposita scheda (Allegato 1) • esegue la verifica dell'elenco in base alla conoscenza dei propri pazienti (stato di salute, livello di assistenza, presenza effettiva del soggetto presso il domicilio indicato) • compila la scheda (allegato 2) per ciascun paziente > 65 a. che ritiene inserire in sorveglianza o per ciascun paziente per il quale ritiene che il rischio sia diverso da quello indicato nell'anagrafe ricevuta o non presente in anagrafe. • Per ciascun paziente che inserisce nel programma di sorveglianza indica la modalità di sorveglianza scelta, e la trasmette unitamente all'elenco assistiti aggiornato • Effettua campagna di Informazione Indiretta, attraverso l'affissione della locandina nello studio e Diretta, attraverso la consegna alle badanti e/o ai familiari del materiale informativo predisposto dalla Asl per i pazienti a rischio |
| <p><i>Durante tutto il periodo di sorveglianza (1/06/07-31/08/07)</i></p> | <ul style="list-style-type: none"> • Riceve Comunicazione, via sms, del livello di rischio metereologico, nelle giornate di Livello 1, 2 e 3 e di “cessato allarme” (vedi fig. 1, 2, 3) • Assicura la sua disponibilità telefonica 12h al giorno estesa al sostituto • Segnala ai servizi sociali i soggetti con eventuali bisogni (Sala Operativa Sociale tel. 800 440 022 attivo 24 ore su 24). <p>In caso di variazione della modalità di sorveglianza, il Medico ne darà comunicazione inviando la scheda apposita (Allegato 3) nella quale specificherà i motivi della variazione e la nuova modalità di assistenza scelta</p> |

| | |
|--|---|
| <p>Nelle giornate in cui il bollettino segnala condizioni di Allarme (Livello 2) ovvero Rischio elevato di eccesso di eventi sanitari per le successive 24-48-72 ore</p> | <ul style="list-style-type: none"> • Contatta il paziente o i suoi familiari per avere notizie sullo stato di salute • Effettua Accessi Domiciliari (ADP) secondo il bisogno • Effettua modulazione farmacologia • Effettua accesso in giornata in RSA su domanda • Accede allo sportello ospedaliero per eventuali consulenze telefoniche dichiarando il motivo “ ondate di calore” (tel. 333/5897286, h 24; se non raggiungibile tel. 06/399400) • In casi particolari, fino a 72 ore dal cessato allarme, può richiedere al CAD, anche via fax, effettuazione prelievi ematici, erogati entro le 24h • In casi particolari, fino a 72 ore dal cessato allarme, può richiedere al CAD, anche via fax, effettuazione di terapia infusioneale, erogata entro le 24h <p>CAD XVII e XVIII: tel. 06/3972.4652; fax 06/3972.4850 CAD XIX: tel. 06/6835. 2852-2853; fax 06/6835.2821 CAD XX: tel. 06/6835. 3569; fax 06/6835.3575</p> |
| <p>Nelle giornate in cui il bollettino segnala condizioni di Emergenza (Livello 3) ovvero Rischio elevato di eccesso di eventi sanitari per 3 o più giorni successivi</p> | <ul style="list-style-type: none"> • Contatta il paziente o i suoi familiari per avere notizie sullo stato di salute • Effettua Accessi Programmati secondo il bisogno • Effettua modulazione farmacologia • Effettua accesso in giornata in RSA su domanda • Accede allo sportello ospedaliero per eventuali consulenze telefoniche, dichiarando il motivo “ ondate di calore” (3335897286 se non raggiungibile - 06/399400) • In casi particolari, fino a 72 ore dal cessato allarme, può richiedere al CAD, anche via fax, effettuazione prelievi ematici, erogati entro le 24h • In casi particolari, fino a 72 ore dal cessato allarme, può richiedere al CAD, anche via fax, effettuazione di terapia infusioneale, erogata entro le 24h <p>CAD XVII e XVIII: tel. 06/3972.4652; fax 06/3972.4850 CAD XIX: tel. 06/6835. 2852-2853; fax 06/6835.2821 CAD XX: tel. 06/6835. 3569; fax 06/6835.3575</p> |
| <p><i>Al termine del periodo di sorveglianza entro il 30/09/2007</i></p> | <p><i>Per ciascun paziente inserito nel programma di sorveglianza trasmette al Polo di Medicina di Base Distrettuale:</i></p> <ul style="list-style-type: none"> • la “Scheda accessi” (Allegato 4) attestante gli accessi effettuati e l’assistenza prestata • la Scheda riepilogativa del programma di sorveglianza svolto (Allegato 5), al fine di consentire anche la valutazione delle risorse impegnate nel programma <p><i>Segnala comunque al Centro di Riferimento Locale eventuali disservizi verificatesi durante il periodo di sorveglianza all’indirizzo cantiereanziani@asl-rme.it</i></p> |